

UNITECNICA

SEGUNDA EPOCA - AÑO I Nº 4 JULIO DE 1970

PUBLICACION DE LA OFICINA DE RELACIONES PUBLICAS E INFORMACIONES
AREA DE COMUNICACIONES Y EXTENSION DE LA UNIVERSIDAD TECNICA
DEL ESTADO

UTE SE MOVILIZA ANTE GRAVISIMA SITUACION PRESUPUESTARIA

La dramática situación presupuestaria de la Universidad Técnica del Estado ha impactado hondamente a toda la comunidad universitaria. En sus nueve Sedes, de Antofagasta a Punta Arenas, se están formando ya las "Comisiones de Defensa del Presupuesto", que informan periódicamente de las gestiones que realizan.

En Santiago, el Rector Subrogante, Ing. Tomás Ireland Cortés, ofreció la semana pasada una conferencia de prensa para dar cuenta de la extremada gravedad de la situación que, a menos que el Gobierno entregue un Suplemento de Presupuesto ascendente a E° 27.000.000 para este semestre, provocará trastornos incalculables a la actividad de la Universidad, paralizándose numerosas iniciativas y amenazando su desarrollo.

Por otra parte, la Comisión de Defensa del Presupuesto se entrevistó el jueves 16 con el Ministro de Educación, Máximo Pacheco, el que reconoció una vez más el esfuerzo efectuado por la UTE para orde-

narse económica y administrativamente. Señaló Pacheco que su deber era el de velar por el funcionamiento de las Universidades Estatales y que se convertiría en abogado de la UTE ante el Ministerio de Hacienda para la obtención de recursos necesarios ahora en 1970 y 1971, sin trámites dilatorios, y en función de la responsabilidad que tenía frente al país como Ministro de Educación.

Añadió el Ministro que, una vez entregado un informe técnico, daría su pronunciamiento sobre estas peticiones en el transcurso de esta semana.

DEFINANCIAMIENTO PROGRESIVO.

Año a año la Universidad se ha visto obligada a promover movimientos para obtener los recursos financieros que le permitan cumplir su misión, sin que jamás hasta la fecha haya logrado de las autoridades de Gobierno, de ésta y pasadas administraciones, una solución definitiva

a su problema presupuestario.

Al promediar el año pasado se solicitó al Supremo Gobierno a través del Ministro de Educación, Máximo Pacheco, un mayor presupuesto para 1970 de 42 millones de escudos, en moneda de 1969, de los cuales sólo se otorgaron 14 millones. Dicha petición, al igual que todo el documento presupuestario, era la expresión de la más alta participación de la Comunidad Universitaria que, en múltiples Claustros, fundamentó exhaustivamente este mayor aporte en función del cumplimiento de los objetivos básicos de la Reforma Universitaria: transformación y modernización de sus estructuras académicas; nuevos contenidos y modernos métodos de enseñanza; racionalización y eficiencia de su manejo administrativo, y democratización de la acción universitaria.

La administración reformista de la Universidad ha logrado un ordenamiento y eficiencia financiera reconocida públicamente por el Ministro de Educación, por los organismos técnicos de ese Ministerio

y del de Hacienda. La Corporación tiene ahora una concepción clara de los que debe ser el manejo económico de nuestra Universidad en función de la profundización del proceso de reforma y de su crecimiento armónico.

Sin embargo, los aportes que recibe del Estado son absolutamente insuficientes y constituyen, no obstante la calidad de organismo estatal de la Universidad, los más bajos que se entregan de todas las otras Universidades chilenas, como se aprecia claramente en el cuadro adjunto.

Esta situación de detrimento económico es aún más desfavorable a la Universidad Técnica si se considera el hecho de que las entradas propias de las demás Universidades son muy superiores a las de ésta.

No obstante lo anterior, la matrícula en nuestra casa de estudios ha crecido de 6.146 alumnos en 1965, a 13.529 en 1970, porcentaje que supera al de las demás Universidades.

APORTE ESTATAL POR ALUMNO

AÑO	UNIVERSIDAD F.STA. MARIA	UNIVERSIDAD CONCEPCION	UNIVERSIDAD CATOLICA	UNIVERSIDAD DE CHILE	UNIVERSIDAD TECNICA
	E°	E°	E°	E°	E°
1965	28.750	14.400	5.550	12.600	3.930
1966	28.900	15.400	5.830	11.500	4.350
1967	25.700	13.900	6.310	8.800	4.750
1968	18.800	15.400	6.660	9.100	3.890
1969	15.400	12.000	4.980	6.400	4.150

URGENCIAS IMPOS- TERGABLES

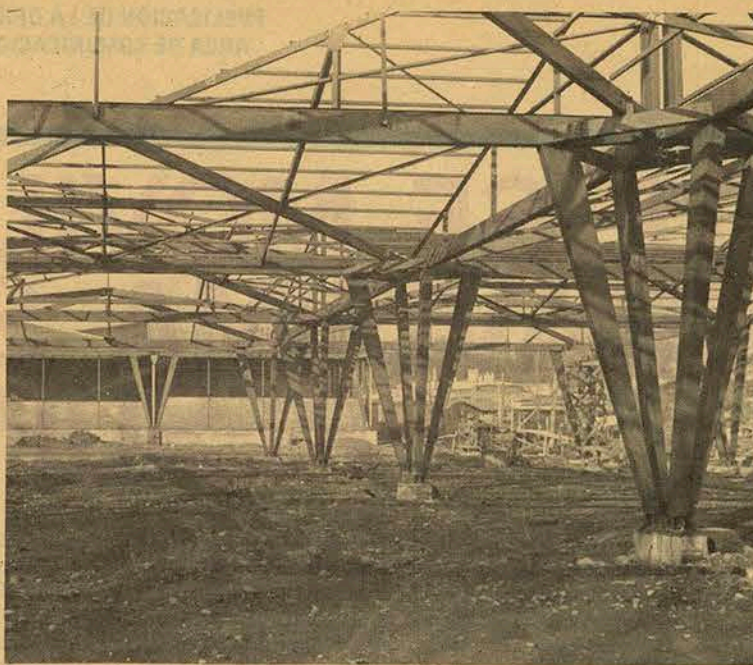

Más de un año se encuentra paralizada esta construcción universitaria por falta de recursos.

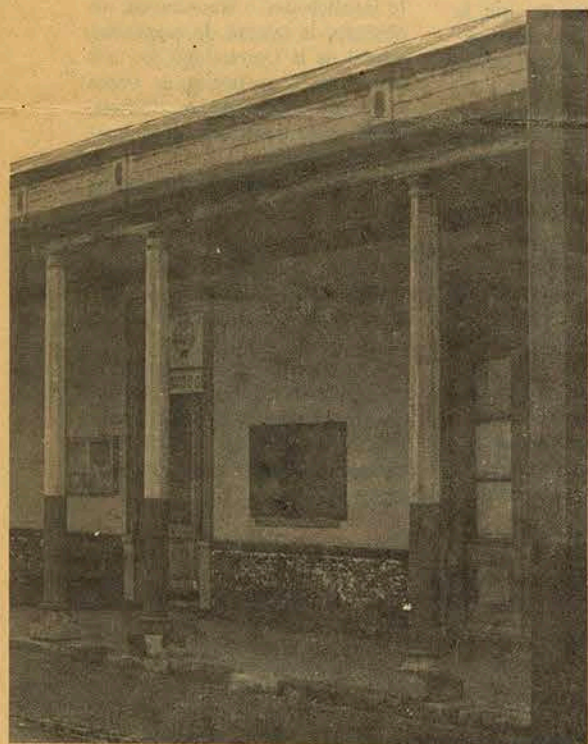

Edificaciones como la del grabado, de la Escuela de Construcción Civil de Santiago, datan del siglo pasado.

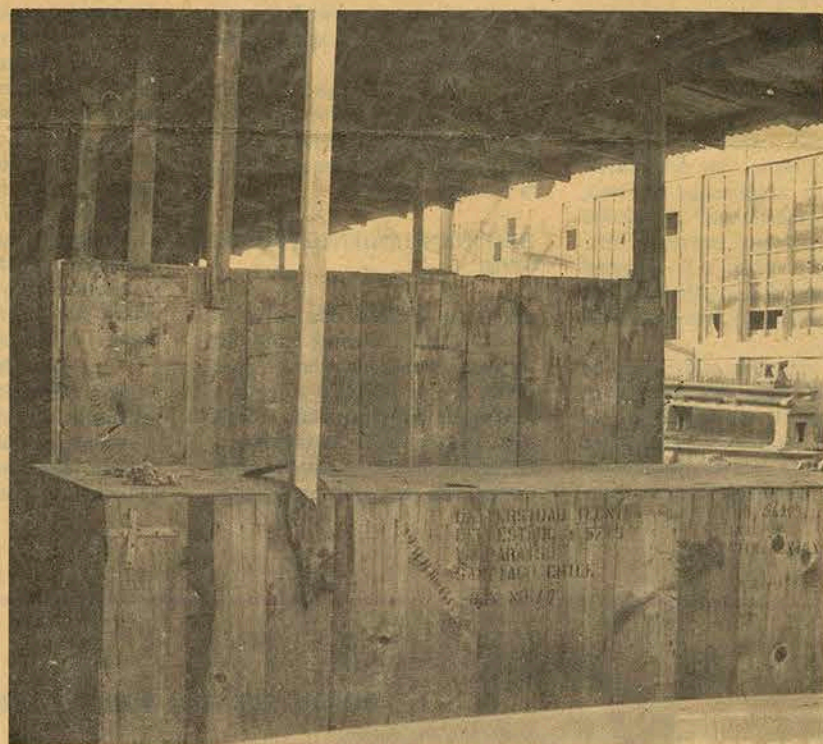

Arrumbados en un galpón de la Esc. de Artes y Oficios estos equipos esperan un lugar donde funcionar.

Como se le hiciera ver recientemente al Ministro Pacheco, sólo en el rubro de construcciones tiene la Universidad un déficit de financiamiento de E° 19.681.000 que corresponden a necesidades de suma urgencia, derivadas de la antigüedad de las construcciones disponibles, que ponen en serio peligro la vida de los alumnos, del personal y de valiosos equipos que ellos albergan.

unitécnica 2

En Santiago, la Escuela de Artes y Oficios y la de Construcción Civil funcionan en edificios semiderruidos e insalubres cuyas construcciones tienen más de un siglo de existencia.

Las remuneraciones del personal académico son, en términos generales, más bajas que las del personal docente de la enseñanza media, y el valor promedio de la hora de clase universitaria es tam-

bién inferior al valor promedio de la hora de clase de la enseñanza media.

Asimismo, las bajas rentas del personal académico han significado un éxodo permanente de ingenieros y docentes en general a otros centros de estudios superiores o a otras actividades privadas.

Por otra parte, sólo un 7,41% de su presupuesto de 1970 puede la Universidad destinar a la compra de

bienes y servicios no personales, como materiales de enseñanza, productos químicos, combustibles, mantenimiento de equipos de investigación, arriendos, materiales de oficina, etc.

SOLUCION INTEGRAL A LOS PROBLEMAS ESTUDIANTILES



El tratamiento integral y la solución a todos aquellos problemas y situaciones que afectan a los estudiantes, —a veces en forma dramática— será la preocupación fundamental de la Secretaría Nacional de Asuntos Estudiantiles, a cargo del profesor Ramiro González Allendes, que, como profesor de Sociología por más de doce años en el Instituto Pedagógico Técnico, ha mantenido un estrecho contacto con los estudiantes y conocido los graves problemas que los afectan.

El área de esta Secretaría está relacionada con la promoción y Asistencia Social, con la Acción Social comunitaria, la Educación Física, las Prácticas Deportivas y la Recreación. “Todo esto, con el propio sentido de llenar el ocio en la vida del alumno, procurando la re-

creación activa que, en parte, ya vamos logrando con el Deporte”, señala Ramiro González. Agrega que se incluye dentro de su labor el proporcionar a los estudiantes prácticas profesionales y empleo, además de atender los problemas de Salud en todos sus aspectos.

“También constituye una meta dar nueva estructura y organización racional a los Trabajos de Verano, para lo cual la FEUT tiene valiosas ideas que ofrecer, así como experiencia trascendente”, explica.

Uno de los problemas más graves que presenta la Educación Superior chilena es el relacionado con el ingreso a las Universidades que, año a año, se transforma en una tragedia mendicante para una gran mayoría de estudiantes. Ramiro González señala, respecto del pro-

blema, que impulsará las ideas de la Rectoría de la UTE tendientes a que, para los efectos de ingreso a esta Universidad, el último año de estudios de la enseñanza media termine en el mes de agosto. “En esa fecha debe comenzar la selección —dice—, proceso que tiene que estar listo a más tardar en noviembre del mismo año”.

La reforma del sistema de Préstamos es otro de los puntos que podrá ser abordado racionalmente a través de la Secretaría Nacional de Asuntos Estudiantiles, que ya comenzó las gestiones en el Ministerio de Educación. “Debemos concebir los préstamos como uno de los elementos de distribución de la Renta Nacional. Lo primero que solicitaremos será que el Ministerio entregue ayudas globales a las Universidades, de acuerdo

tanto a la matrícula como a la extracción social de los alumnos”, aclara Ramiro González.

De esta manera, se piensa que en un tiempo más se irá aumentando el número de becas y disminuyendo los préstamos, los que se otorgarán a los alumnos de extracción socioeconómica no muy urgida.

Por último, explicó el Secretario Nacional de Asuntos Estudiantiles que a través de nuevas estructuras y de una serie de actividades de coordinación con criterio integral nacional, se podrá mejorar la comunicación y la continuidad de los servicios de ayuda Estudiantil, Pensionados, Hogares, servicios alimenticios y otros, a lo largo de las Sedes de la UTE.



AGILIZACION DEL PROCESO ADMINISTRATIVO

“La Secretaría Nacional Administrativa viene a satisfacer una aspiración muy sentida de la comunidad universitaria, pues ayudará a agilizar los procesos administrativos, eliminando hasta donde se pueda la burocracia. Su principal preocupación será el personal, para lo cual ya se está creando una Oficina del Personal de la Universidad. He ahí su importancia”.

Guillermo Hott Aliman, 41 años, profesor de Química y Merceología, egresado del Instituto Pedagógico Técnico, define así la importancia de la Secretaría Nacional Administrativa, a cuyo frente fue designado por el Consejo Superior Transitorio.

Inspector General de Sede desde 1965, Guillermo Hott se trasladó desde la ciudad de Val-

divia para servir el nuevo cargo: Secretario Nacional Administrativo de la Universidad Técnica del Estado.

Respecto de las Secretarías Nacionales en general, señala que a través de sus respectivas gestiones se obtendrá una racionalización en cuanto a la aplicación de políticas universitarias, alcanzando los mejores resultados. “Todo ello redundará en un mejor aprovechamiento de los recursos de la Universidad”, agrega.

Aunque la estructura y organización de las Secretarías Nacionales se encuentran aún en estudio, la Secretaría Nacional Administrativa tendrá, en principio, tres secciones. Una dedicada a los asuntos administrativos propiamente tales, que in-

cluye también una Oficina de Bienestar del Personal. Otra, encargada de los bienes físicos y recursos materiales de la Universidad, y una última relacionada con los procesos administrativos, decretos y registros.

En cuanto a las Sedes, explica que se creará en cada una de ellas una Oficina de Coordinación Administrativa, encargada de relacionarlas con la Secretaría Nacional Administrativa en cualquier aspecto de este importante proceso. “Hasta ahora, no existía coordinación entre las diferentes secciones o Sedes y los procesos administrativos dependían directamente de Secretaría General”. “La idea —agrega— es que las Secretarías Nacionales, en general, se encarguen de los aspectos especí-

ficos de cada una de las funciones que debe cumplir la Universidad”.

En estos momentos, un importante proceso que depende de la Secretaría Nacional Administrativa está por terminar. Se trata de la Evaluación de Cargos, que se realiza a través de la Oficina Técnica de la Solución de los Problemas de los Funcionarios no Docentes. Este estudio, que se encuentra en la etapa de especificación de las diferentes funciones, culminará con el establecimiento de la planta para todo el personal administrativo.



La biblioteca es uno de los principales servicios que la Universidad brinda a sus estudiantes; en sus salas de lectura y con los textos que ésta le presta se forma un futuro profesional.

La Universidad Técnica del Estado, por ser eminentemente tecnológica y debido al nivel socio-económico de su alumnado, debe dar especial énfasis a la adquisición de textos científicos, que tienen un alto costo.

El Director de la Biblioteca Central y Coordinador General, Alberto Villalón, destacado pro-

fesional de larga trayectoria académica en las Universidades chilenas, está dinamizando y reformando la estructura de la biblioteca universitaria.

El profesor Villalón ha buscado para la Biblioteca una solución intermedia entre la de los países socialistas, donde el Estado entrega los libros a sus estudiantes, y la de los países capitalistas, donde los alumnos deben adquirir sus textos de estudio.

Para 1971 existe un plan nacional de bibliotecas para atender las necesidades de cada

una de las sedes de la Corporación; con este fin un equipo de jefes de servicios efectuará visitas a las sedes de provincias para trabajar directamente con los vicerrectores y jefes de departamentos.

En el proyecto de estructura bibliotecaria está considerada una centralización de adquisiciones y de procesos técnicos—hacia la sede irán los libros clasificados y todo el material preparado— y una descentralización de colecciones y servicios.

En la mayoría de las sedes de la UTE existen situaciones graves en materia bibliotecaria; por ejemplo, en Antofagasta, para 1570 usuarios hay dos profesionales, un auxiliar y ningún administrativo para atenderlos. En la misma zona, en las escuelas de la Universidad de Chile y Universidad del Norte vemos que, en la primera, para 1800 usuarios hay seis profesionales, cuatro administrativos y tres auxiliares; en la segunda, para 1400 hay dos profesionales, cinco administrativos y un auxiliar.

La UTE tiene proyectado disponer de dos bibliotecarios

por sede, para asegurar un servicio de nueve de la mañana a nueve de la noche.

En Santiago, se ha centralizado el servicio bibliotecario; desaparecieron las bibliotecas locales y se concentraron en una sola el profesor Villalón y su equipo están transformando algunas de las dependencias de la ex-feria "El Tattersall" en una moderna y acogedora biblioteca—lo que es conveniente desde el punto de vista económico, ya que abarata los costos, y desde el aspecto administrativo y técnico, pues nivela los criterios.

LA BIBLIOTECA Y SUS NUEVOS SERVICIOS

La Biblioteca será ahora el verdadero instrumento para la docencia y la investigación; contará con un servicio especial para la preparación de bibliografías, un servicio de fotocopias, una sala de proyecciones y una discoteca.

Todo esto significa que para los profesores, investigado-

res o alumnos que necesiten estudiar un determinado tema, la biblioteca dispondrá del material necesario y ya preparado. Lo mismo sucederá con cualquier material audiovisual; para esto, se adecuará una dependencia con sala de proyecciones, con capacidad para 80 personas, y se formará una gran filmoteca, con películas científicas, tecnológicas y de cultura general.

Un claro ejemplo de la rapidez con que la biblioteca responde a las solicitudes de sus usuarios, sucedió hace algunas semanas. Un profesor del Instituto de Investigaciones de Antofagasta necesitaba un artículo aparecido en una revista de la India; se ubicó una reproducción europea que poseía la biblioteca de Ingeniería de la Universidad de Chile, se pidió prestado el ejemplar, se sacó la fotocopia y en 24 horas la solicitud fue satisfecha.

Las autoridades bibliotecarias, para estrechar más la labor común con los docentes e investigadores y atender debidamente al alumnado, han pedido la entrega directa de las biblio-

grafías de los cursos que se imparten en cada carrera.

El Director de la Biblioteca considera que la creación de la Librería Universitaria les ha facilitado enormemente su labor, ya que las compras se pueden efectuar inmediatamente, evitando la demora y dificultades de adquirir textos en otras librerías.

DISPONIBILIDADES DE TEXTOS

La Biblioteca cuenta con 50.000 volúmenes en Santiago, pero la mayoría de ellos están obsoletos y hay que dar de baja un 60 por ciento; por esto la preocupación de su Director en enfatizar la adquisición de nuevos libros.

En cuanto a revistas y publicaciones, las suscripciones se han enriquecido y actualmente en la biblioteca la última novedad en materia tecnológica está en revistas.

El deseo de su Director es llegar a 1000 revistas. Aún con este número quedaríamos por

debajo de los 6500 títulos que posee la Universidad de Chile y los 2500 de la Universidad de Concepción. En 1969 la UTE tenía 83 suscripciones, en 1971 ha llegado a 190.

La publicación "Current Contents", que es un importante registro de artículos científicos y tecnológicos de todo el mundo, se pide por avión para que los docentes y alumnos estén al día en los últimos acontecimientos tecnológicos, como sus congéneres ingleses o australianos.

Este año la Biblioteca comenzará a formar dos centros de documentación, uno sobre Chile y otro sobre Educación. Además, se suscribirá a los principales diarios del mundo.

EXTENSION BIBLIOTECARIA

No hay que olvidar, que la biblioteca de la UTE tiene dos tipos de lectores: los pertenecientes a la corporación y los de instituciones foráneas; el año 1970 se prestó servicio a 55 Instituciones.

Alberto Villalón, Director de la Biblioteca, es partidario de expandir esta labor, para atender a los trabajadores de las industrias chilenas, a los vecinos del área universitaria y especialmente a los niños del sector.

Es posible que muy pronto se cuente con un bibliobús y una sala de lectura para niños.

En su labor de extensión, la Biblioteca posee dos publicaciones: "El fichero chileno de Ciencia y Tecnología", que incluye los libros y artículos aparecidos en el país sobre estas materias en el año 1970, y "Biblioteca UTE", el cual es un informe anual a la comunidad universitaria, con la relación de los títulos adquiridos en el año.

Actualmente la Biblioteca tiene 2570 lectores inscritos en Santiago; para atenderlos debidamente, a partir del primero de abril se está atendiendo de nueve de la mañana a once de la noche, incluyendo el día sábado; los días domingos y festivos se prestará servicios en las mañanas.

EN MARCHA NUEVO PLAN DE BIBLIOTECAS





se expanden también las publicaciones de la universidad

En una etapa de franca expansión ha entrado la política de publicaciones de la UTE.

Organizada hace poco más de un año, la Editorial de la UTE ha propendido a coordinar los esfuerzos anteriormente dispersos, proyectándolos conjuntamente con una serie de iniciativas nuevas, hacia una labor que sea expresiva de la realidad actual de la Universidad.

Producto de esta labor ha sido la aparición de dos publicaciones periódicas: la "Revista de la UTE", que ya va en su número 4, y "Contribuciones Científicas y Tecnológicas", a cuyo número 1 sucederán este año por lo menos cinco números nuevos; y una serie de folletos, los "Cuadernos de la Reforma", que van ya en su número 8.

Está prevista, además, la publicación de varias monografías, algunos trabajos matemáticos, y manuales didácticos diversos. El esfuerzo de mayor significación será la edición del libro *Cálculo de una variable* de Joseph Kitchen, que ha sido adoptado como texto oficial único para primer año de Matemáticas de Ingeniería de Ejecución en todo el país. Los derechos de traducción han sido adquiridos a la conocida editorial Addison-Wesley, y la versión española destinada a circular en todo el ámbito de nuestra len-

gua aparecerá como coedición de la UTE y el Fondo Educativo Interamericano, de Panamá. El libro aparecerá en dos tomos, el primero de los cuales estará listo hacia el mes de octubre del presente año.

Un relieve singular tiene en el plan de publicaciones de la Editorial de la UTE, una línea de ediciones que ha sido concebida principalmente con un criterio de "extensión"; es decir, obras para la comunidad, en que se trasunta hacia ésta el quehacer, el pensamiento, las opiniones de la Universidad en los temas y asuntos más variados. Han aparecido hasta la fecha: *Desarrollismo y Capital extranjero (Las nuevas formas del Imperialismo en Chile)*, de Orlando Caputo y Roberto Pizarro; *Manual de Organización interna de Bibliotecas*, de Julián Montellano, Alvaro Herrera y Gastón Norero, y *José Carlos Mariátegui*, de Yerko Moretic, obra premiada por Casa de las Américas, de Cuba. En el presente mes de abril estarán listas: *La ciencia y el futuro de la humanidad*, de Linus Pauling; *Naturaleza y valor de la técnica*, de Moisés Latorre, y *Chile al Rojo. Reportaje a una revolución que nace*, de Eduardo Labarca. Este último libro tiene las características de ser el primero que analiza in-extenso el proceso políti-

co y social derivado del triunfo de la Unidad Popular.

En los meses de mayo, junio y julio aparecerán: *El movimiento obrero en Chile. Síntesis histórico-social*, de Jorge Barria; *Nuevo concepto de composición en la enseñanza del Castellano*, de Raúl Torres y Myriam Bustos; *El arte moderno y la teoría marxista del arte*, de Carlos Maldonado, y *La Voz Hablada*, de Rubén Sotoconil.

En renglón aparte la Editorial publicará, en esfuerzo conjunto con el Departamento de Extensión, cuatro volúmenes que contienen las versiones taquigráficas de las conferencias dictadas por un conjunto de especialistas en la Cuarta Escuela de Verano. Estas versan sobre la política del Gobierno de la Unidad Popular en Economía, Salud, Vivienda y Educación.

En una buena medida, el trabajo de la Editorial ha sido posible gracias al apoyo del Taller Gráfico de la Universidad, que compensa sus escasos medios materiales actuales con una larga y probada trayectoria de capacidad profesional y técnica. El Taller ampliará este año sus instalaciones, lo que hará factible una mayor ampliación de la actividad editorial.

EXPROPIACION DE TERRENOS DEL TATTERSALL.

UNIVERSIDAD TECNICA HACE VALER SUS DERECHOS

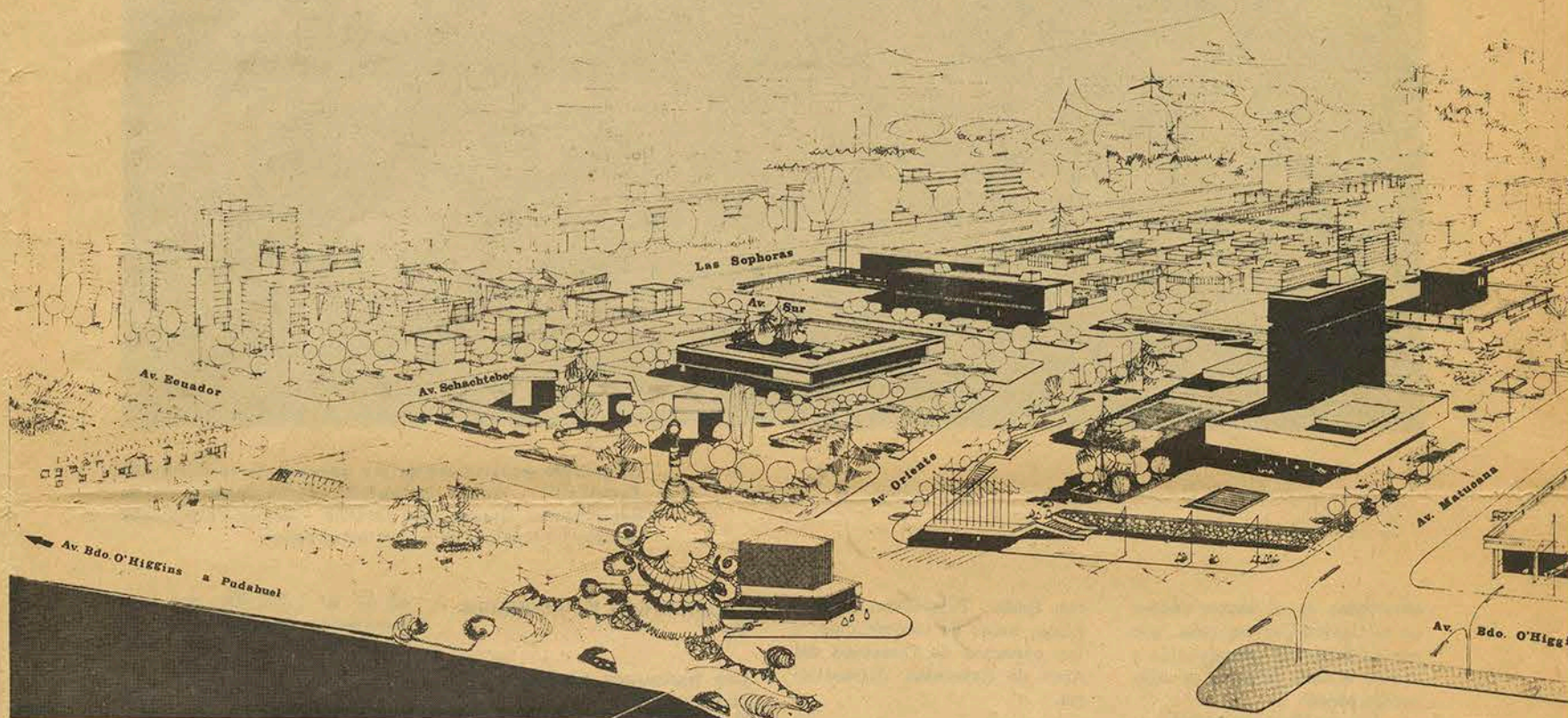

Verdadera conmoción causó entre la comunidad de la Universidad Técnica del Estado el anuncio aparecido en la prensa la semana pasada respecto de la inauguración de un terminal de buses interurbanos, en los terrenos ahora pertenecientes a la Sociedad "El Tattersall", - adyacentes al campus universitario -, y cuya expropiación había sido fallada favorablemente a la UTE por la Corporación de Mejoramiento Urbano.

El Rector Subrogante, Tomás Ireland, informó de este hecho en una asamblea con los Directores de Escuelas, Jefes de Departamentos y dirigentes gremiales de la Universidad, detallando todos los antecedentes legales que están en su poder. Asimismo, anunció que la Universidad "hará uso de todos los recursos legales que obran en su favor para defender sus legí-

timos derechos, sabiendo que una vez más contará con el respaldo de la inmensa mayoría de la opinión pública".

DERECHOS LEGITIMOS

Con una matrícula actual de 8.000 estudiantes, el Campus de Santiago de la UTE se encuentra sobreesaturado y la manifiesta falta de espacio impide nuevas ampliaciones necesarias para que la Universidad siga cumpliendo su trabajo.

Ante esta realidad, la UTE solicitó y fundamentó ante la Corporación de Mejoramiento Urbano, (CORMU), la expropiación de los terrenos adyacentes al Campus Universitario, ubicados en Alameda y Matucana, y de propiedad de la Sociedad "El Tattersall".

En sesión del 26 de agosto de 1969, la Junta Directiva de

la CORMU tomó el acuerdo que aprueba la expropiación, el que fue protocolizado ante Notario Público, don Maximiliano Concha Rivas.

Después de conocido este acuerdo la Universidad confeccionó un Anteproyecto de Ampliación de su Planta Física, el que fue incorporado al Plan Decenal de Desarrollo y presentado al Ministro de Educación, Máximo Pacheco, en sesión del Consejo Universitario en enero de este año.

Previamente, el mismo proyecto había sido presentado al Banco Interamericano de Desarrollo con una solicitud de crédito internacional para su ejecución. El presidente del Banco, el chileno Felipe Herrera, recibió el proyecto mencionado, incluido en el Plan Decenal de Desarrollo de la UTE.

Por otra parte, la Universi-

dad destinó fondos de su presupuesto de 1970 para concretar la compra de los terrenos que estaban en trámite de tasación.

Posteriormente, la CORMU debería comunicar a ambas partes (UTE y Soc. "El Tattersall") el informe de la Comisión de Tasación, lo que en la práctica no se cumplió.

PROYECTO DE EXPANSION

En base a la expropiación acordada por la CORMU de los terrenos anexos a la Universidad en el sector oriente, hacia la Estación Central y Avenida Matucana, la Oficina de Construcciones Universitarias efectuó un primer estudio de factibilidad de la expansión de la Sede Central de la Universidad Técnica.

El estudio consideró mantener todas las construcciones

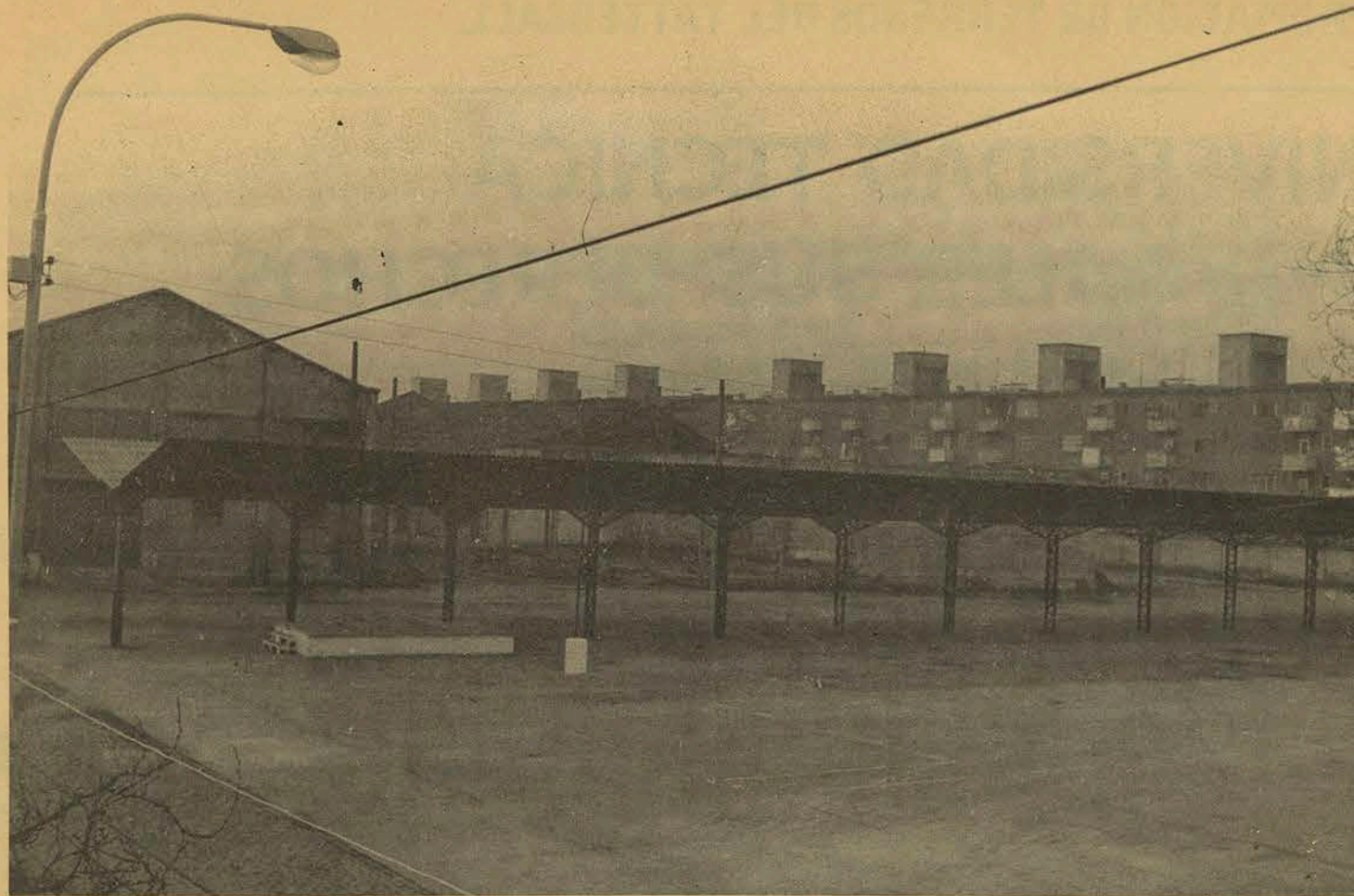

El grabado muestra uno de los galpones de la Feria "El Tattersall" - recinto expropiado por la Corporación de Mejoramiento Urbano para la UTE - donde se pretende instalar un terminal de buses interurbanos.

existentes en el sector central de la Unidad Universitaria, que por su fecha de construcción y estado actual, permiten su utilización plena.

La zonificación expresa la nueva estructura académica de la Universidad, en base a Departamentos únicos, Laboratorios centrales y aulas comunes para impartir la docencia en las diversas carreras.

De acuerdo a ese estudio, la UTE se abre hacia la ciudad de Santiago en un punto tan importante como es el sector en que convergen el ramal sur de los Ferrocarriles del Estado, la Alameda Bernardo O'Higgins, y las vías de acceso a Santiago por la carretera Panamericana, que comunica por tierra hacia el norte, costa y sur del país.

En el esquema planteado por la Oficina de Construcciones tiene un lugar destacado la zona de Extensión y Comunicaciones universitarias, que ocuparía la esquina de Bernardo O'Higgins y Matucana. En ese sector se consulta un amplio teatro al aire libre, un Teatro, Aula Magna, Cine y Conciertos. También habría un edificio en altura para albergar las oficinas administrativas conjuntamente

con Radio, Televisión, Auditoriums, salas de conferencias, y los espacios de Dirección del Área de Extensión Universitaria.

Hacia la Avenida Matucana, y junto a la zona de Extensión Universitaria, se emplaza en el proyecto la Biblioteca Central con superficies anexas para exposiciones.

Siguiendo por Matucana, se consideraron las edificaciones necesarias para alojar los Departamentos de Ciencias Sociales, Economía y Administración e Idiomas, además de complementar el núcleo de aulas existentes, especialmente del Instituto Pedagógico Técnico y la Escuela de Ingenieros Industriales.

Hacia el norte se ubican los Departamentos de Construcción, Minas y Metalurgia y las Especialidades de Diseño y Textil.

Por otra parte, en el área que enfrenta a la Avenida Ecuador se desarrollaría el Casino Central, Bienestar, Pensionados y el campo destinado a deportes.

REUNION CON EL INTENDENTE

Una prolongada entrevista con el Intendente de Santiago, Jorge Kindermann, y representantes de la "Sociedad Terminal de Buses Ltda.", sostuvo el Rector Subrogante, Tomás Ireland Cortés, en la Intendencia de Santiago.

En esa reunión, celebrada el lunes en la mañana, el Intendente de Santiago conoció los argumentos de ambas partes y prometió encontrar una solución al problema.

Por su parte, la Rectoría de la UTE recibió, con fecha 20 de julio, el Acuerdo N° 4268, de la Junta Directiva de la Corporación de Mejoramiento Urbano, "por la cual tomó conocimiento y aprobó la tasación practicada por la Comisión Tasadora designada al efecto por el Acuerdo 1148, del predio perteneciente a la Sociedad "El Tattersall", ubicado en Av. Bernardo O'Higgins N° 3389, con una cabida aproximada de 36.670 m², y de un valor total de E\$ 6.360.000, incluida la edificación existente, para que la Universidad Técnica tenga a bien depositar en esta Corporación el 20% de dicho valor que asciende a la su-

ma de E\$ 1.272.000, que será consignado en el Juzgado correspondiente para seguir adelante con la expropiación del predio de la Sociedad "El Tattersall".

Inmediatamente después de recibido este Acuerdo, la Universidad remitió a la CORMU el cheque Serie A, N° 026676 del Banco de Chile, Sucursal Estación, por la suma requerida para pagar el 20% del valor del predio.



TOMAS IRELAND, Rector Subrogante, que ha jugado un destacado papel en la lucha por impedir nuevos atropellos a la Universidad.